# 상위 0.1% 트레이더의 트레이딩 뷰 셋팅법

# 목차

차트를 보기 좋게가 아니라, 판단하기 좋게


| | | |
|---|---|---|
| 01 | 요금제부터 정합니다 | 지표 개수 · 차트 개수 |
| 02 | 트레이딩뷰 지표 셋팅 | PC · 모바일 등록 |
| 03 | 처음 한 번만 만지는 값 | 테마 · 언어 · 시간대 · 단축키 |
| 04 | 차트를 읽기 쉽게 만드는 값 | 캔들 · 배경 · 스케일 |
| 05 | 화면 분할과 타임프레임 | 2분할 · 4분할 · 조합 |
| 06 | 지표는 개수와 자리로 관리합니다 | 초대 전용 · 템플릿 |
| 07 | 워치리스트와 얼러트 | 종목 라인업 · 알림 |
| 08 | 반복을 줄이는 장치 | 자석 · 레이아웃 저장 · 바 리플레이 |
| 부록 | 셋팅 체크리스트 | 한 장으로 점검 |


본 자료의 무단 배포를 금합니다

들어가며

# 셋팅이 먼저인 이유

같은 차트를 보고도 어제와 오늘의 판단이 다르다면 원인은 실력보다 화면에 있을 때가 많습니다. 지표가 열두 개 올라가 있고 어느 선이 무엇인지 헷갈리는 상태에서 진입 버튼을 누르면 그건 분석이 아니라 즉흥입니다.

오래 살아남은 트레이더의 차트는 대체로 심심합니다. 화면에 남겨둔 정보가 적을수록 판단이 빨라지고 판단이 빨라져야 손이 흔들리지 않기 때문입니다. 셋팅은 취향 문제처럼 보이지만 실제로는 매매 속도와 일관성을 결정합니다.

이 문서는 지표를 설명하지 않습니다. 지표를 쓰기 전에 끝내둬야 할 셋팅만 다룹니다. 요금제를 고르는 기준과 지표 등록에서 시작해 차트 기본값과 화면 분할, 지표 개수 관리, 얼러트를 거쳐 매번 반복하던 작업을 없애는 방법까지 순서대로 정리했습니다.

한 번에 다 하실 필요는 없습니다. 01장과 03장만 따라 하셔도 차트가 눈에 띄게 정리됩니다. 나머지는 쓰시면서 하나씩 붙이시면 됩니다.

---

**이 문서를 읽기 전에**

지표를 차트에 등록하는 방법은 02장에 PC · 모바일 화면과 함께 정리되어 있습니다. 강의 지표를 아직 차트에 올리지 않으셨다면 02장부터 보세요.

**캡처 화면 안내**

모든 화면은 트레이딩뷰 한국어 버전 기준입니다. 메뉴 이름과 요금은 트레이딩뷰 정책에 따라 바뀔 수 있으니 화면이 다르게 보이면 같은 위치의 비슷한 이름을 찾아보세요.

01

# 요금제부터 정합니다

셋팅을 아무리 잘해도 요금제가 막고 있으면 화면이 완성되지 않습니다. 차트에 올릴 수 있는 지표 개수와 한 탭에서 열 수 있는 차트 개수가 요금제로 정해지기 때문입니다.

## 무료 플랜에서 막히는 지점

무료 버전은 차트 하나에 지표를 두 개까지만 올릴 수 있습니다. 이동평균선 하나에 RSI 하나를 얹으면 자리가 끝납니다. 강의에서 쓰는 지표 세트는 대부분 두 개를 넘기기 때문에 무료 버전으로는 진행이 어렵습니다.

시간이 지나거나 강의가 진행된다고 풀리는 제한이 아닙니다. 요금제를 올리셔야 동시에 켤 수 있는 지표 개수가 늘어납니다.

## 요금제별 한도

| 요금제 | 월 요금 | 탭당 차트 | 차트당 지표 |
|---|---|---|---|
| **무료** | — | 1 | 2 |
| **Essential** | $12.95 | 2 | 5 |
| **Plus** | $29.95 | 4 | 10 |
| **Premium** | $59.95 | 8 | 25 |
| **Ultimate** | $199.95 | 16 | 50 |

캡처 시점의 연간 결제 기준 금액입니다. 월간 결제는 더 비싸고 요금은 수시로 바뀌니 결제 전에 트레이딩뷰 요금 페이지에서 확인해 주세요.

**오류가 아닙니다**

지표가 두 개까지만 켜진다면 무료 플랜의 한도에 걸린 것입니다. 에센셜을 쓰시는데 이동평균선을 추가하려니 업그레이드 안내가 뜬다면 이미 다섯 개를 채운 상태입니다. 쓰지 않는 지표를 지우거나 숨기신 뒤 추가하시면 됩니다.

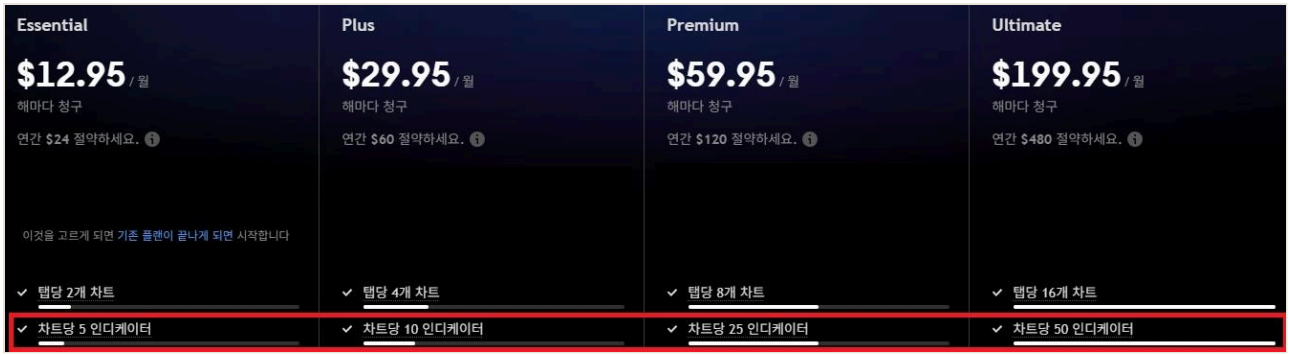


**요금제 비교 화면.** 아래쪽에 표시된 줄이 차트당 인디케이터 개수입니다. 에센셜 5개, 플러스 10개, 프리미엄 25개, 얼티밋 50개로 늘어납니다. 그 위의 탭당 차트 수는 화면을 몇 분할까지 쓸 수 있는지를 정합니다.

## 무엇을 기준으로 고르나

쓰실 지표 개수를 먼저 세어 보세요. 매매법 하나에 지표를 서너 개 쓰신다면 에센셜로 충분합니다. 지표를 여러 개 겹쳐 쓰는 매매법이면 에센셜은 금방 한도에 걸립니다.

두 번째 기준은 분봉입니다. 1분이나 3분 같은 하위 분봉을 상시로 보셔야 하면 상위 요금제가 필요할 수 있습니다.

세 번째는 화면 분할입니다. 4분할로 여러 타임프레임을 동시에 보시려면 탭당 차트가 네 개 이상 나와야 하므로 플러스부터 시작합니다.

| 이렇게 쓰신다면 | 이 요금제 |
|---|---|
| 매매법 하나, 지표 3~5개 | **Essential** |
| 4분할 화면, 지표 10개 안팎 | **Plus** |
| 여러 매매법을 한 탭에서 비교 | **Premium** |

처음부터 상위 요금제를 결제하실 필요는 없습니다. 에센셜로 시작해 한도에 걸릴 때 올리셔도 늦지 않습니다.

02

# 트레이딩뷰 지표 셋팅

블록캠퍼스에서 드리는 지표를 PC와 모바일 차트에 올리는 방법입니다. 지표는 검색으로 찾을 수 없고 링크를 통해 즐겨찾기에 넣는 방식입니다.

## 이진트 카페 거래량 지표 시리즈

https://cafe.naver.com/f-e/cafes/31661767/articles/9993?menuid=47&referrerAllArticles=false

## PC 버전

받으신 지표 링크를 열면 아래처럼 스크립트 페이지가 나옵니다. 오른쪽 **즐겨찾기에 넣기**를 먼저 누르고 이어서 왼쪽 아래 **차트에서 사용하기**를 누르면 끝납니다.

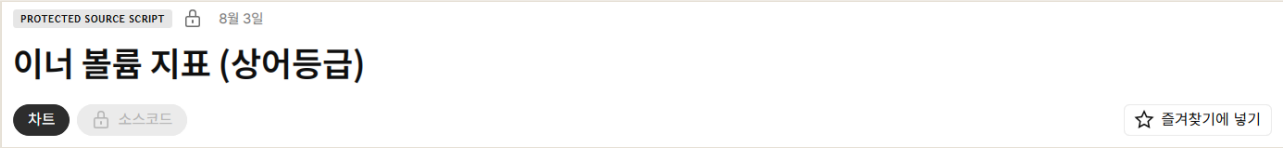


1. 지표 링크를 엽니다. 오른쪽 위 즐겨찾기에 넣기 버튼을 누르면 지표 목록의 즐겨찾기 탭에 등록됩니다.

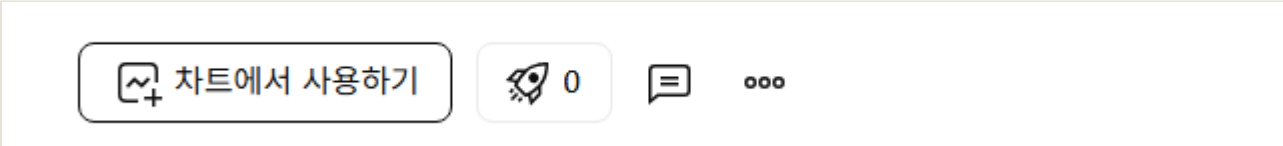


2. 페이지 왼쪽 아래 차트에서 사용하기를 누르면 지표가 올라간 차트로 이동합니다.

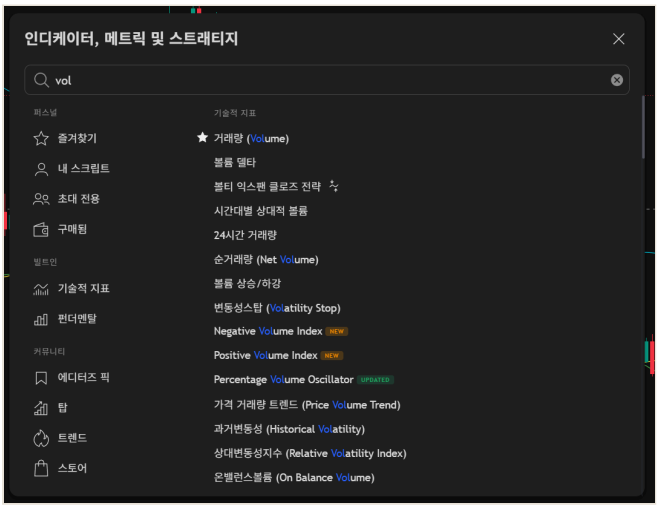


3. 나중에 다시 부르실 때는 차트 위쪽 인디케이터 버튼을 누르고 왼쪽 목록의 즐겨찾기 탭에서 꺼내면 됩니다. 강의 지표는 초대 전용 탭에 들어옵니다.

## 모바일 웹으로 쓰시는 경우

모바일 브라우저에서 트레이딩뷰에 접속해 쓰시는 경우입니다. 화면만 좁아질 뿐 순서는 PC와 같습니다.

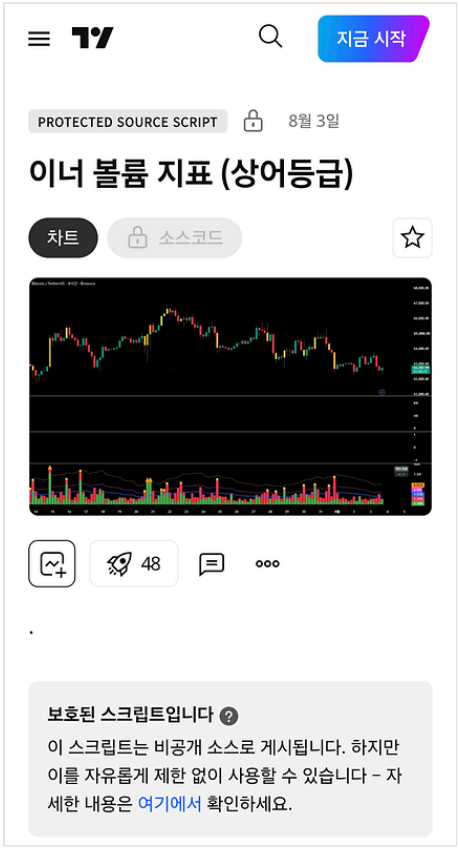


모바일에서 지표 링크를 연 화면. 제목 아래 차트 왼쪽 아래의 **차트 추가 아이콘**이 PC의 차트에서 사용하기와 같은 버튼입니다.

**모바일에서는 로그인을 먼저 하세요**

로그인하지 않은 상태에서는 지표를 차트에 추가해도 저장되지 않습니다. 지표를 받으신 계정으로 로그인한 뒤 진행해 주세요.

## 모바일 앱으로 쓰시는 경우

트레이딩뷰 앱은 메뉴 위치가 웹과 조금 다릅니다. 지표 버튼이 분석 허브 안에 들어 있습니다.

1. 앱에서 분석 허브 버튼을 누릅니다.

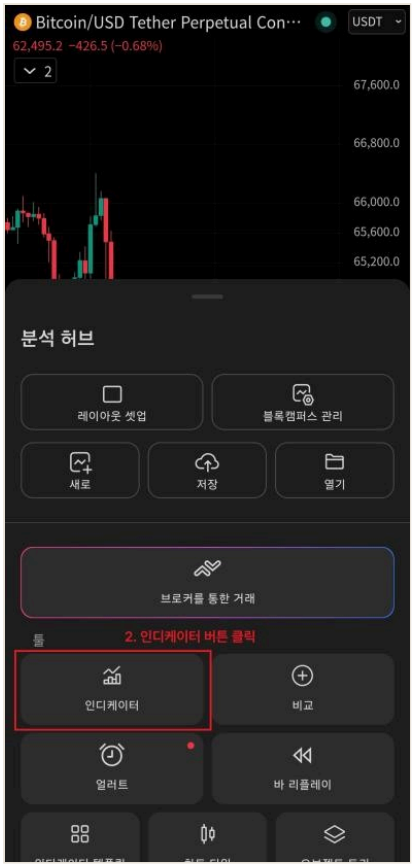


2. 인디케이터 버튼을 누릅니다.

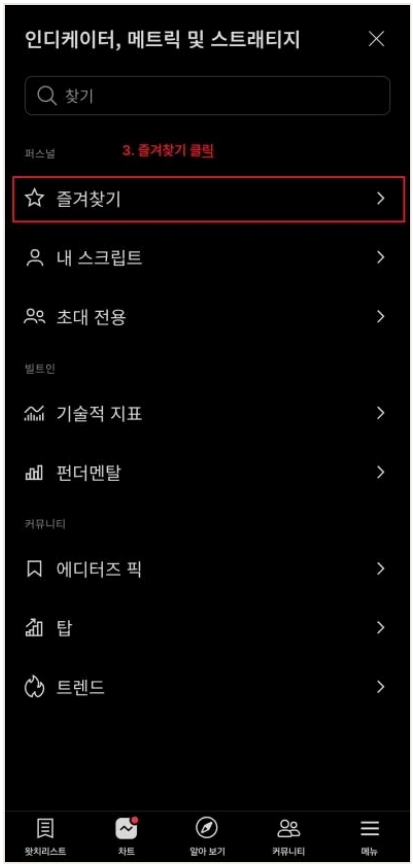


3. 즐겨찾기 버튼을 눌러 등록된 지표를 선택합니다.

**앱과 웹은 같은 계정이어야 합니다**

앱에서 지표가 안 보이면 웹과 다른 계정으로 로그인되어 있는 경우가 대부분입니다.

## 자주 겪는 실수

### 지표가 적용되지 않습니다 로그인 계정이 다른 경우

웹과 모바일 앱에서 서로 다른 트레이딩뷰 계정으로 로그인되어 있으면 한쪽에서만 지표 권한이 적용됩니다. PC와 모바일 앱 모두 같은 계정인지 확인하시고 다르면 권한을 받으신 계정으로 통일해 다시 로그인해 주세요.

### 지표를 추가할 수 없습니다 개수 제한에 걸린 경우

트레이딩뷰는 요금제별로 차트에 올릴 수 있는 지표 개수가 정해져 있습니다. 무료 플랜은 두 개까지입니다. 쓰지 않는 지표를 제거하거나 숨김 처리하신 뒤 추가하시거나 상위 요금제로 올리셔야 합니다.

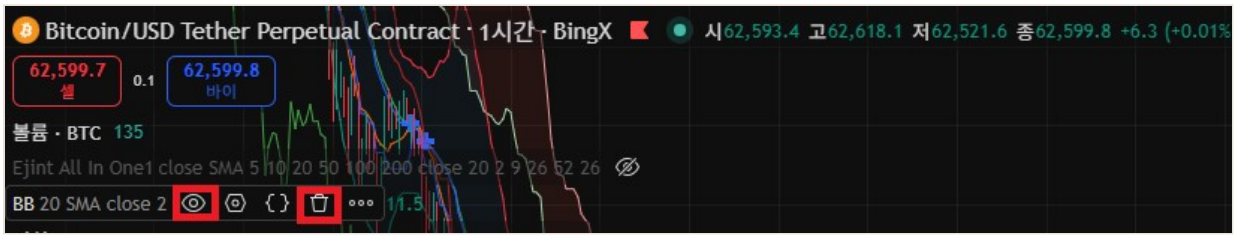


지표 개수가 한도에 찼을 때 나오는 안내입니다.

### 한쪽 기기에서만 보입니다 권한 동기화 시간이 필요한 경우

지표를 등록한 직후에는 다른 기기까지 권한이 동기화되는 데 시간이 걸립니다. 잠시 기다리신 뒤 앱을 다시 실행하거나 차트를 새로 고침해 주세요. 그래도 안 되면 로그아웃 후 다시 로그인하시면 대부분 해결됩니다.

03

# 처음 한 번만 만지는 값

계정 설정은 한 번 잡아두면 다시 볼 일이 거의 없습니다. 손볼 항목이 프로필 메뉴 한 곳에 모여 있어서 5분이면 끝납니다.

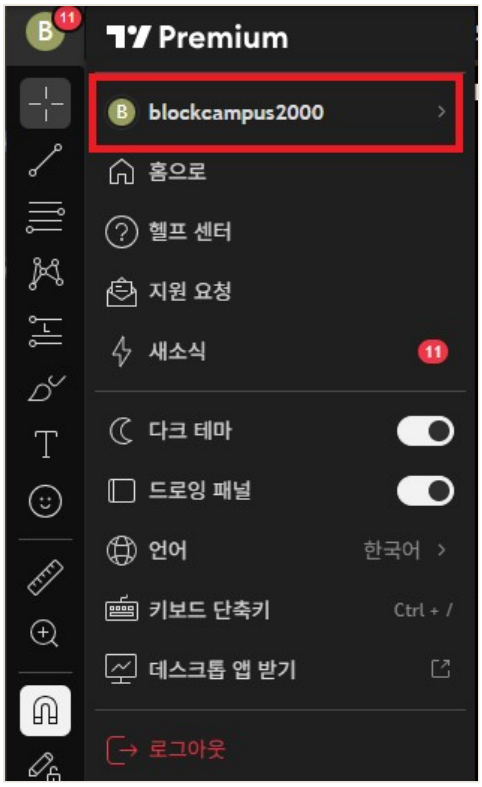


**오른쪽 위 프로필을 누르면 열리는 메뉴.** 다크 테마와 드로잉 패널 토글, 언어, 키보드 단축키가 한 화면에 있습니다.

1. **다크 테마를 켭니다.** 캔들 색이 밝은 배경에서보다 선명하게 갈리고 장시간 보실 때 눈이 덜 피로합니다.
2. **언어를 한국어로 바꿉니다.** 메뉴 이름이 한글로 나와야 설정을 찾는 시간이 줄어듭니다.
3. **드로잉 패널을 켭니다.** 왼쪽에 그리기 도구 막대가 고정됩니다. 08장에서 여기에 자주 쓰는 도구를 올려둡니다.
4. **키보드 단축키를 한 번 훑어봅니다.** Ctrl + / 를 누르면 전체 목록이 열립니다.

## 시간대를 한국 시간으로

차트 오른쪽 아래 시계를 클릭하면 시간대를 바꿀 수 있습니다. UTC+9 서울로 맞춰두셔야 캔들이 마감되는 시각과 손목 시계가 같아집니다. 시간대가 어긋나 있으면 일봉 마감이 오전 9시가 아닌 엉뚱한 시각에 잡혀서 일봉 기준으로 세운 전략이 통째로 틀어집니다.

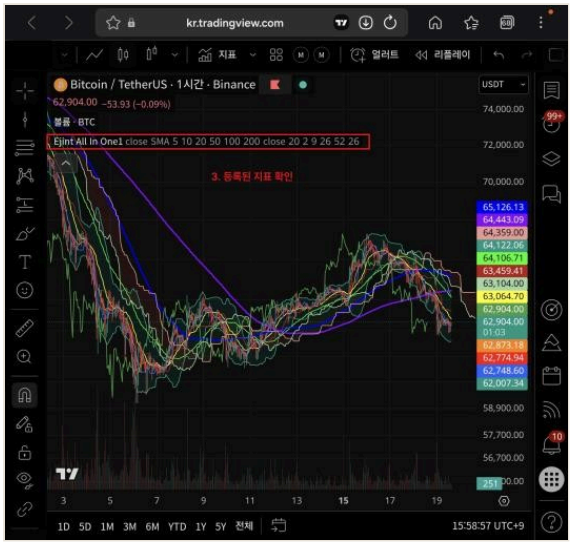


**모바일 웹 화면.** 오른쪽 아래 **UTC+9**가 지금 적용된 시간대입니다. 위쪽 툴바에는 지표 · 얼러트 · 리플레이 버튼이 나란히 있습니다. 07장과 08장에서 쓰게 될 버튼입니다.

## 자주 쓰는 단축키

| 키 | 하는 일 |
|---|---|
| **Ctrl + /** | 단축키 전체 목록 열기 |
| **Alt + T** | 추세선 |
| **Alt + H** | 수평선 |
| **Alt + V** | 수직선 |
| **Alt + F** | 피보나치 되돌림 |

버전에 따라 일부 키가 다를 수 있습니다. 지금 쓰시는 화면의 정확한 목록은 Ctrl + / 로 확인하시는 편이 빠릅니다.

**기기가 여러 대라면**

PC와 모바일 앱이 서로 다른 트레이딩뷰 계정으로 로그인되어 있으면 한쪽에서만 지표가 보입니다. 권한을 받으신 계정 하나로 통일해 로그인해 주세요.

04

# 차트를 읽기 쉽게 만드는 값

차트 위에서 마우스 오른쪽 버튼을 누르고 설정을 열면 탭이 여러 개 나옵니다. 여기서 손볼 곳은 많지 않습니다. 세 군데만 바꾸셔도 화면이 정리됩니다.

차트 위에서 마우스 오른쪽 버튼을 누르거나 오른쪽 위 톱니바퀴를 누르면 열립니다. 왼쪽 탭 가운데 실제로 손보게 되는 곳은 심볼 · 스케일 · 캔버스 세 개입니다.

| 어디를 | 어떻게 | 왜 |
|---|---|---|
| **심볼 > 몸통** | 상승·하락 두 색을 정해 고정 | 국내는 상승이 빨강, 해외는 초록인 경우가 많아 방향을 반대로 읽게 됩니다 |
| **심볼 > 심지·테두리** | 몸통과 같은 색으로 | 얇은 심지가 묻히면 고점과 저점을 놓칩니다 |
| **캔버스 > 그리드** | 세로선을 끄고 가로선만 | 가격대만 눈에 들어옵니다 |
| **캔버스 > 배경** | 그라데이션 대신 단색 | 배경이 밝아지는 쪽에서 캔들 대비가 떨어집니다 |
| **스케일** | 장기 차트는 로그 스케일 | 몇 배씩 움직인 구간의 상승률이 왜곡되지 않습니다 |
| **상태 표시줄** | 안 쓰는 항목 끄기 | 왼쪽 위 글자가 캔들을 가립니다 |

일반 스케일은 1,000달러에서 2,000달러로 오른 구간과 60,000달러에서 61,000달러로 오른 구간을 같은 높이로 그립니다. 몇 배씩 움직인 장기 차트에서 초반 상승이 납작하게 눌리는 이유이고 로그 스케일이 필요한 것도 이 구간입니다. 며칠 안쪽을 보는 단타라면 굳이 바꾸실 필요 없습니다. 오른쪽 아래 가격축의 **L** 버튼으로 두 스케일을 오갈 수 있습니다. 색 조합은 무엇을 쓰셔도 되지만 한 번 정하면 바꾸지 마세요.

05

# 화면 분할과 타임프레임

차트 한 장으로 매매하시면 방향과 타점을 같은 화면에서 판단하게 됩니다. 화면을 나누면 창마다 역할이 갈리고 눈이 옮겨 다닐 자리가 정해집니다.

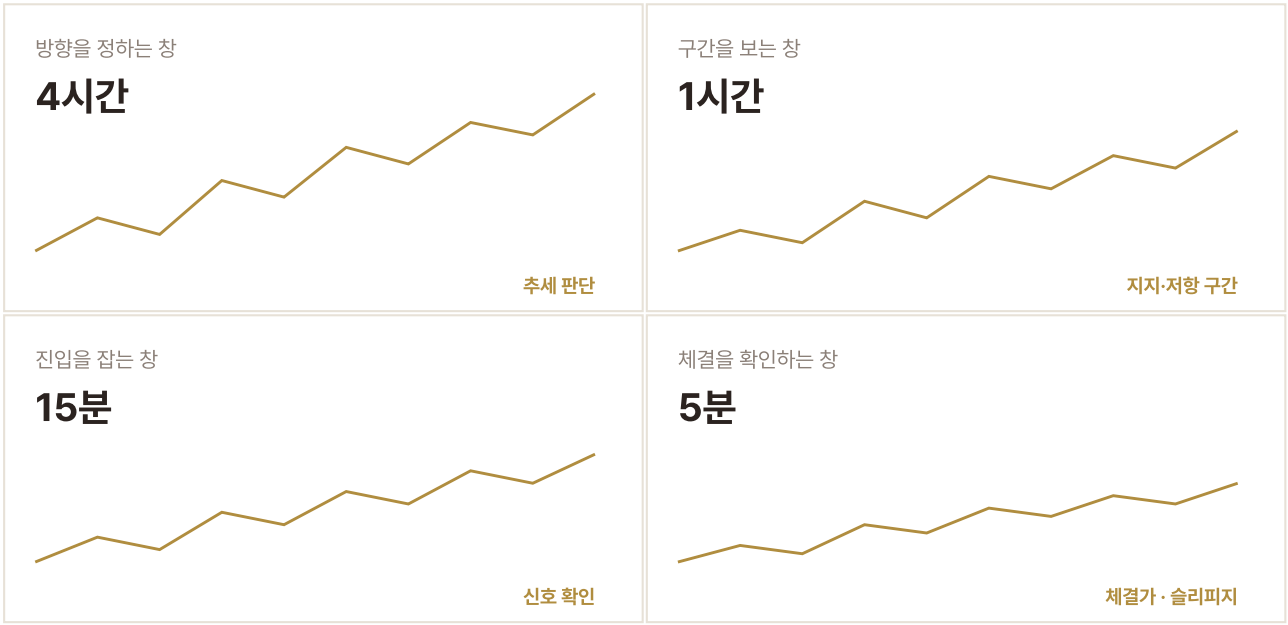


4분할 예시. 상단 툴바의 레이아웃 버튼에서 분할 수를 고르실 수 있습니다.

## 심볼 동기화를 켜둡니다

분할한 뒤에는 심볼 동기화를 켜세요. 한 창에서 종목을 바꾸면 나머지 창도 같이 따라옵니다. 켜두지 않으면 왼쪽 위는 비트코인이고 오른쪽 아래는 이더리움인 상태로 판단하게 됩니다.

## 타임프레임은 벌려서 조합합니다

상위 타임프레임과 실행 타임프레임은 네다섯 배쯤 차이를 두시는 편이 좋습니다. 4시간과 1시간, 1시간과 15분처럼 벌려두면 상위 봉 하나가 하위 봉 네다섯 개로 쪼개지면서 흐름이 겹쳐 보이지 않습니다. 1시간과 45분처럼 붙여두면 두 창이 거의 같은 그림을 보여줘서 창을 나눈 의미가 사라집니다.

STEP 1
**방향**
상위 봉으로 롱·숏만

→

STEP 2
**진입**
자리에 왔는지 판단

→

STEP 3
**확인**
체결과 손절 폭 확인

방향이 정해지지 않은 자리에서는 STEP 2로 넘어가지 않습니다.

세 창이 같은 말을 할 때만 손이 나갑니다.

| 매매 성향 | 방향 | 진입 | 확인 |
|---|---|---|---|
| **스캘핑** | 1시간 | 5분 | 1분 |
| **단타** | 4시간 | 15분 | 5분 |
| **스윙** | 일봉 | 4시간 | 1시간 |

**창을 늘린다고 좋아지지 않습니다**

네 개를 켜두고 실제로는 세 개만 보신다면 두 개로 줄이시는 편이 낫습니다. 보지 않는 창은 소음일 뿐입니다.

06

# 지표는 개수와 자리로 관리합니다

지표를 올리는 방법보다 어디에 올리고 몇 개까지 두느냐가 화면을 결정합니다. 같은 지표 다섯 개도 자리를 잡아주면 읽히고 아무 데나 쌓으면 캔들만 가립니다.

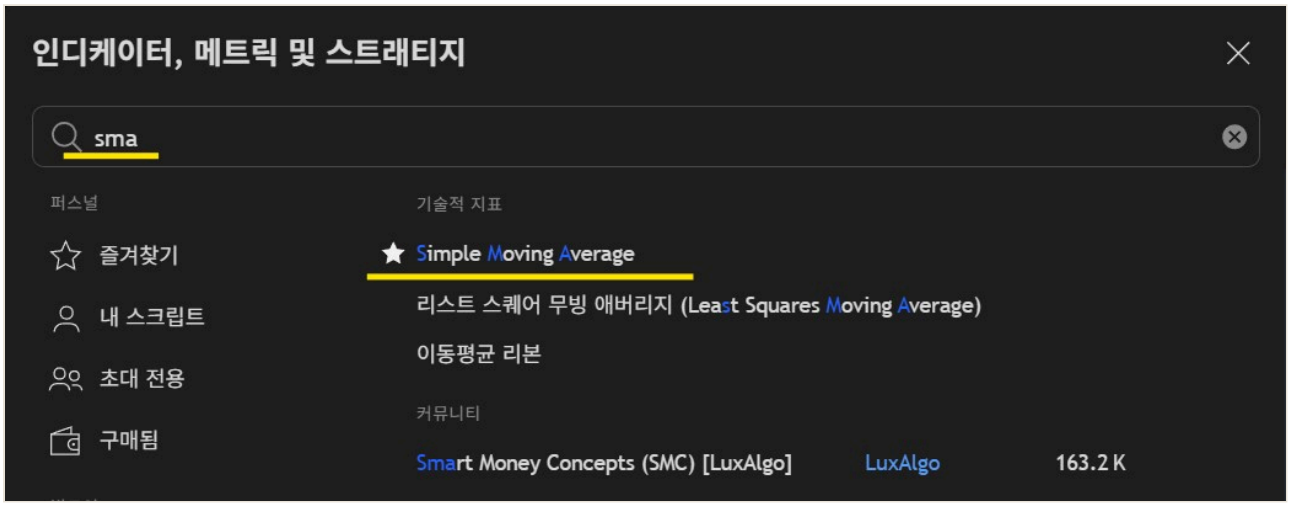


**상단 지표 버튼을 누르면 열리는 검색창.** 왼쪽 목록의 즐겨찾기 · 내 스크립트 · 초대 전용 · 구매됨이 자주 쓰게 될 통로입니다.

## 초대 전용 탭

강의에서 받으신 지표는 검색으로 찾을 수 없습니다. 지표 버튼을 눌러 창이 열리면 왼쪽 목록의 **초대 전용** 탭에 들어와 있습니다. 이 탭 자체가 보이지 않는다면 권한 부여 과정에서 오류가 났을 수 있으니 트레이딩뷰 아이디와 함께 고객센터로 문의해 주세요.

## 즐겨찾기로 통로를 줄입니다

지표 이름 왼쪽 별표를 누르면 즐겨찾기에 들어갑니다. 매번 검색창을 열어 이름을 치는 대신 즐겨찾기 탭에서 바로 꺼내 쓰실 수 있습니다.

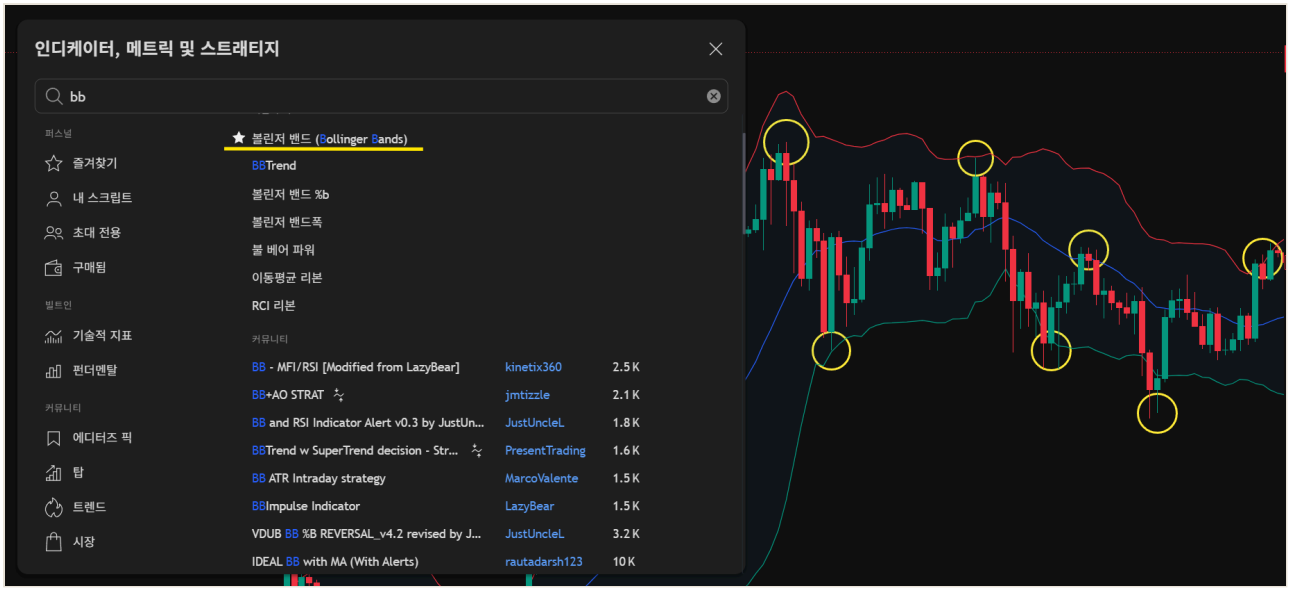


**이름을 다 치실 필요는 없습니다.** bb만 입력해도 볼린저 밴드가 맨 위에 나옵니다. 오른쪽은 그 지표가 차트에 올라간 모습입니다.

## 가격 위에 얹을 것과 아래로 내릴 것

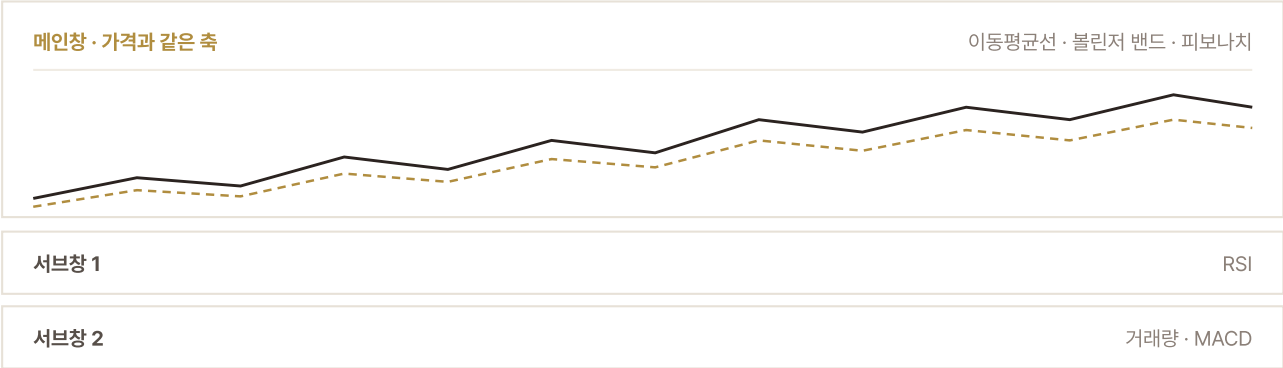


가격과 같은 단위를 쓰는 지표는 캔들 위에 겹칩니다. 이동평균선과 볼린저 밴드가 여기 해당합니다. 축이 다른 지표는 아래 서브창으로 내려갑니다. RSI는 0에서 100 사이를 오가므로 가격 위에 얹으면 아무 의미가 없습니다.

겹치는 지표는 세 개를 넘기면 캔들이 안 보이고 서브창은 두 개까지가 한 화면에 들어옵니다.

## 템플릿으로 저장합니다

배치가 끝나면 지표 버튼 옆 화살표에서 지표 템플릿으로 저장하세요. 다른 종목으로 넘어가도 템플릿 하나만 부르면 같은 화면이 그대로 복원됩니다.

07

# 워치리스트와 얼러트

코인만 보시면 코인이 왜 움직이는지 알 수 없습니다. 비트코인은 나스닥을 따라가고 나스닥은 금리와 달러를 봅니다. 워치리스트를 시장별로 짜두면 그 연결이 화면에서 바로 보입니다.

## 네 개 목록으로 시작합니다

트레이딩뷰 오른쪽 관심목록 패널에서 목록을 새로 만들고 이름을 붙일 수 있습니다. 코인 · 코스피 · 나스닥 · 원자재 네 개면 충분합니다. 심볼 검색창에 아래 코드를 그대로 붙여 넣으시면 됩니다.

| 목록 | 심볼 | 무엇을 보나 |
|---|---|---|
| **코인** | BINANCE:BTCUSDT.P | 비트코인 무기한 선물. 기준이 되는 차트 |
| | BINANCE:ETHUSDT.P | 이더리움. 알트 전체의 방향키 |
| | CRYPTOCAP:BTC.D | 비트코인 도미넌스. 오르면 알트에서 돈이 빠집니다 |
| | CRYPTOCAP:TOTAL | 코인 시총 총합. 시장 전체가 커지는지 줄어드는지 |
| **코스피** | KRX:KOSPI | 지수. 국내 장 분위기 |
| | KRX:005930 | 삼성전자. 지수를 끌고 가는 종목 |
| | KRX:000660 | SK하이닉스. 반도체 사이클 |
| **나스닥** | CME_MINI:NQ1! | 나스닥100 선물. 한국 시간 새벽에도 움직입니다 |
| | NASDAQ:NVDA | 엔비디아. 지수보다 먼저 방향을 냅니다 |
| | NASDAQ:TSLA | 테슬라. 위험자산 심리 온도계 |
| **원자재** | TVC:GOLD | 금. 위험 회피가 들어오면 오릅니다 |
| | TVC:USOIL | WTI 원유. 물가와 직결 |
| | TVC:DXY | 달러인덱스. 오르면 코인·금이 눌립니다 |

## 네 시장을 같이 보는 이유

비트코인이 아무 뉴스 없이 새벽에 빠지는 날이 있습니다. 나스닥 선물을 같이 띄워두시면 그 시각에 나스닥이 먼저 빠졌다는 게 보입니다. 코인 차트만 보고 계셨다면 원인을 모른 채 손절하셨을 자리입니다.

달러인덱스가 오르는 구간에서는 코인과 금이 함께 눌립니다. 반대로 달러가 꺾이면 위험자산이 같이 살아납니다. 진입 직전에 달러인덱스 방향만 한 번 확인하셔도 역방향 진입이 눈에 띄게 줄어듭니다.

코스피는 국내 장 시간에 아시아 분위기를 읽는 용도입니다. 코스피가 강한 날은 아시아 세션에서 위험자산이 버티는 날인 경우가 많습니다.

**시간대별로 어디를 보나**

오전 9시부터 오후 3시 반까지는 코스피, 저녁 10시 반부터 새벽까지는 나스닥이 주도합니다. 코인은 24시간 열려 있지만 실제로 크게 움직이는 구간은 나스닥 정규장 시간과 겹칩니다. 새벽에 자리를 기다리실 때 나스닥 선물을 같이 띄워두세요.

## 목록 안에서 다시 나눕니다

네 목록이 익숙해지시면 그 안에서 지금 자리에 온 종목만 위로 올려두세요. 트레이딩뷰 관심목록은 드래그로 순서를 바꿀 수 있습니다. 장이 열려 있는 동안 실제로 눈이 가는 자리는 맨 위 다섯 줄뿐입니다.

## 얼러트로 대기 시간을 없앱니다

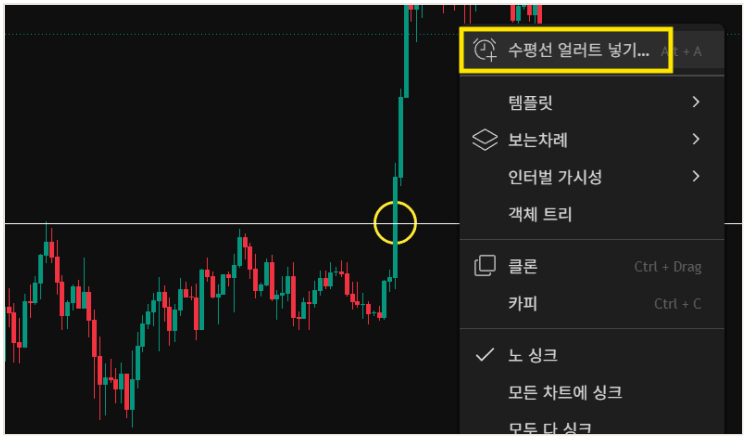


**그어둔 수평선 위에서 마우스 오른쪽 버튼.** 맨 위 **수평선 얼러트 넣기**를 고르면 그 선에 바로 얼러트가 걸립니다. **Alt + A**로도 열립니다.

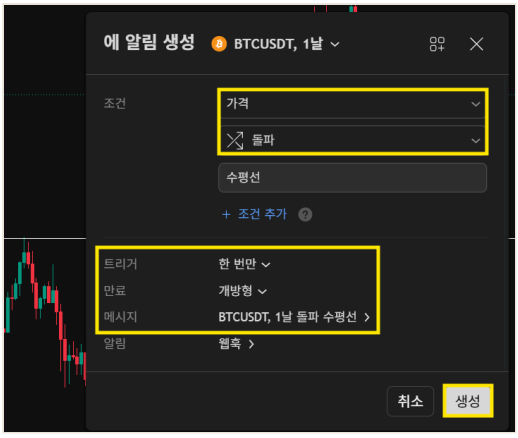


**얼러트 생성 창.** 조건을 **돌파**로 두고 트리거는 **한 번만**, 만료는 넉넉히 잡습니다.

| 01 | → | 02 | → | 03 | → | 04 |
|---|---|---|---|---|---|---|
| **조건** | | **트리거** | | **알림 방식** | | **만료일** |
| 가격 · 지표 · 선 | | 한 번만 / 매번 | | 앱 푸시 · 메일 | | 언제까지 유지 |

상단 툴바의 얼러트 버튼 → 네 가지만 정하면 끝납니다.

조건을 걸어두면 차트를 켜두지 않아도 조건이 맞을 때 알림이 옵니다. 자리에 올 때까지 화면을 지키실 필요가 없어집니다.

## 무엇에 걸 수 있나

| 거는 대상 | 예시 |
|---|---|
| **가격** | 비트코인이 62,000달러를 넘을 때 |
| **지표 값** | RSI가 30 아래로 내려갈 때 |
| **그어둔 선** | 추세선이나 수평선을 캔들이 뚫을 때 |

세 번째가 특히 쓸모 있습니다. 지지선을 그어두고 그 선에 얼러트를 걸어두면 자리까지 오기를 기다리며 화면을 지킬 이유가 없어집니다.

## 트리거는 한 번만으로

얼러트를 만들 때 트리거 조건이 **한 번만**인지 확인하세요. 매번으로 두시면 가격이 기준선 위아래를 몇 번 오갈 때마다 알림이 쏟아져서 정작 봐야 할 알림을 놓치게 됩니다.

## 만료일을 확인합니다

요금제에 따라 동시에 걸 수 있는 얼러트 개수와 유지 기간에 한도가 있습니다. 만료된 얼러트는 조용히 꺼지므로 오래 기다리는 자리라면 만료일을 넉넉히 잡아두시고 주기적으로 목록을 정리해 주세요.

**알림을 받을 곳**

모바일 앱에 로그인해 두시면 앱 푸시로 받으실 수 있습니다. 메일 알림은 지연될 때가 있어서 짧은 분봉 매매에는 맞지 않습니다.

08

# 반복을 줄이는 장치

여기까지 오시면 남는 건 매번 반복하던 동작입니다. 종목을 바꿀 때마다 지표를 다시 올리고 선을 다시 긋는 시간을 없애는 것이 마지막 단계입니다.

**왼쪽 그리기 도구에서 피보나치 그룹을 펼친 화면.** 피보나치 되돌림 오른쪽 별표를 누르면 즐겨찾기 막대에 고정되고 **Alt + F**로도 바로 불러올 수 있습니다. 오른쪽은 0.382 · 0.5 · 0.618 되돌림이 그려진 모습입니다.

## 그리기 도구 즐겨찾기

왼쪽 도구 막대에서 자주 쓰는 도구에 별표를 눌러 두세요. 추세선과 수평선, 피보나치 되돌림, 사각형 정도면 대부분 해결됩니다. 도구를 찾느라 목록을 세 번 펼치는 동작이 사라집니다.

## 자석

선이나 도형을 그릴 때 캔들의 시가 · 고가 · 저가 · 종가에 자동으로 붙여서 정확한 가격에 그릴 수 있게 해주는 기능입니다.

**왼쪽 도구 막대의 자석 버튼.** 켜두면 십자선이 가까운 캔들 값에 달라붙습니다.

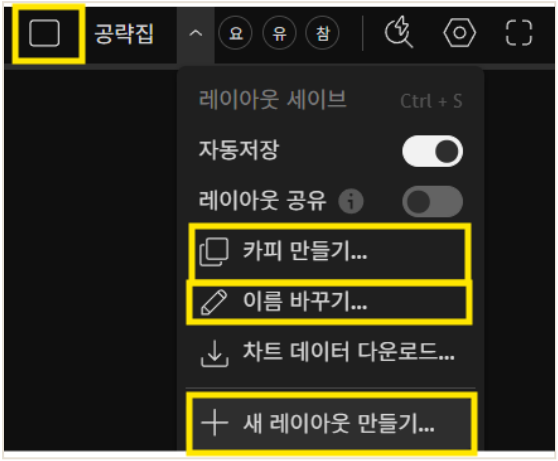


**레이아웃 저장 메뉴.** 이름 바꾸기와 카피 만들기가 여기 있습니다.

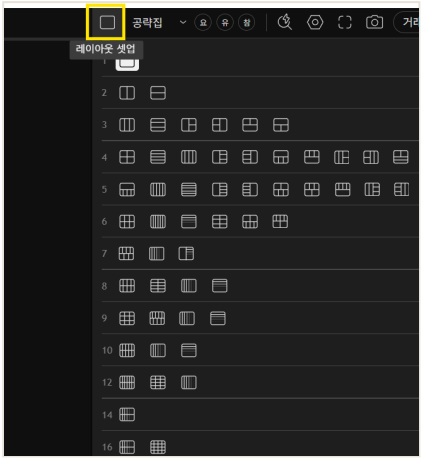


**레이아웃 셋업 버튼.** 1분할부터 16분할까지 고를 수 있습니다.

## 차트 레이아웃을 저장합니다

분할과 지표, 시간대까지 끝나셨으면 오른쪽 위에서 차트 레이아웃에 이름을 붙여 저장하세요. 지표 템플릿이 지표 묶음만 기억한다면 레이아웃은 분할 구조와 타임프레임, 그어둔 선까지 통째로 기억합니다.

매매법마다 레이아웃을 따로 두시면 목록에서 하나 고르는 것만으로 화면 전체가 바뀝니다. 스캘핑용과 스윙용을 나눠두는 것만으로도 차이가 큽니다.

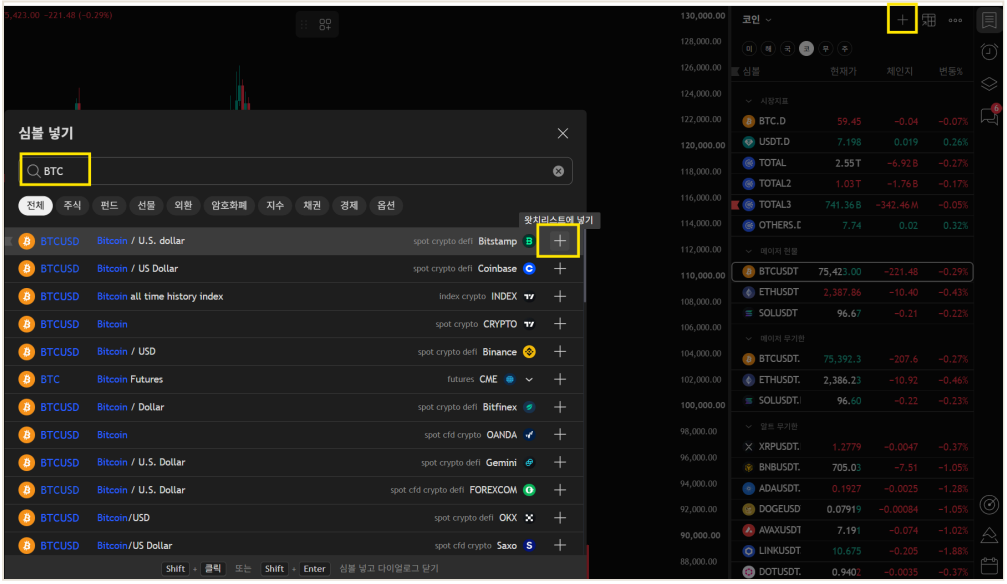


**오른쪽 관심목록 패널.** 심볼 넣기 창에서 **+** 를 누르면 목록에 추가됩니다.

## 왓치리스트 보는법

관심 종목을 모아두고 현재가와 등락률을 한눈에 보면서 클릭 한 번으로 차트를 전환하는 목록입니다.

**상단 툴바의 리플레이 버튼.** 과거 한 지점을 찍으면 그 시점부터 캔들이 한 개씩 다시 흐릅니다.

## 바 리플레이로 복기합니다

상단 툴바의 리플레이 버튼을 누르고 과거의 한 지점을 찍으면 그 시점부터 캔들이 다시 한 개씩 흐릅니다. 결과를 모르는 상태에서 진입과 청산을 눌러 볼 수 있습니다.

실계좌를 열기 전에 같은 자리를 스무 번 눌러 보는 것이 가장 싸게 배우는 방법입니다. 지나간 차트를 펼쳐놓고 여기서 샀어야 했다고 말하는 복기와는 전혀 다릅니다.

**복기할 때는 지표를 늘리지 마세요**

셋팅해둔 화면 그대로 두고 그 화면만으로 판단이 나오는지 확인하는 것이 복기의 목적입니다. 지표를 더 켜서 답을 맞히면 실전에서 쓸 수 없는 결론이 나옵니다.

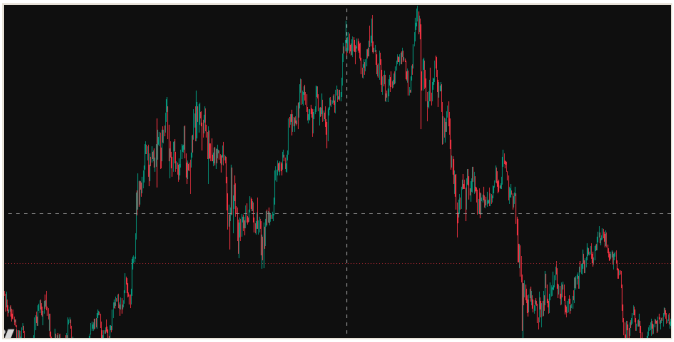

**지표 창을 더블클릭한 뒤.** 창 하나가 화면 전체를 차지합니다.

**원래 화면.** 아래에 RSI 창이 함께 보입니다.

## 더블클릭

하단 지표 창을 더블클릭하면 해당 창이 전체 화면으로 커지고, 다시 더블클릭하면 원래대로 돌아오는 기능입니다.

---

**여기까지 하셨다면**

종목을 바꿔도 화면이 흐트러지지 않고 자리에 오면 알림이 오며 복기는 실전과 같은 화면에서 이뤄집니다. 남은 건 기준을 지키는 일뿐입니다.

부록

# 셋팅 체크리스트

한 번에 다 하실 필요는 없습니다. 위에서부터 순서대로 체크해 나가시면 됩니다.

## 계정 · 요금제

- [ ] **쓸 지표 개수를 세어보고 요금제를 정했다**
  지표 3~5개면 에센셜, 4분할이면 플러스부터
- [ ] **언어를 한국어로 바꿨다**
- [ ] **다크 테마와 드로잉 패널을 켰다**
- [ ] **시간대를 UTC+9 서울로 맞췄다**
  차트 오른쪽 아래 시계 클릭

## 차트 기본값

- [ ] **상승·하락 색을 정하고 고정했다**
- [ ] **심지와 테두리를 몸통과 같은 색으로 맞췄다**
- [ ] **그리드 세로선을 껐다**
- [ ] **상태 표시줄에서 안 쓰는 항목을 껐다**

## 화면 구성

- [ ] **분할 수를 정하고 창마다 역할을 정했다**
  방향 · 진입 · 확인
- [ ] **타임프레임을 네다섯 배 간격으로 벌렸다**
- [ ] **심볼 동기화를 켰다**

## 지표

- [ ] **초대 전용 탭에서 강의 지표를 확인했다**
  검색으로는 찾을 수 없습니다
- [ ] **자주 쓰는 지표를 즐겨찾기에 넣었다**
- [ ] **메인창 3개, 서브창 2개 안으로 정리했다**
- [ ] **지표 템플릿으로 저장했다**

## 운용

- [ ] **워치리스트를 코인 · 코스피 · 나스닥 · 원자재로 나눴다**
  심볼 코드는 07장 표 참고
- [ ] **기다리는 자리에 얼러트를 걸었다**
  트리거는 한 번만으로
- [ ] **그리기 도구 즐겨찾기를 정리했다**
- [ ] **차트 레이아웃을 이름 붙여 저장했다**
- [ ] **바 리플레이로 같은 자리를 복기해봤다**

**전부 채우지 못하셨다면**

계정 · 요금제와 차트 기본값까지만 끝내셔도 화면은 충분히 정리됩니다. 나머지는 매매하시면서 필요할 때 하나씩 붙이시면 됩니다.